PHILIPS

Mouse

6000 Series

SPK7607B

User manual

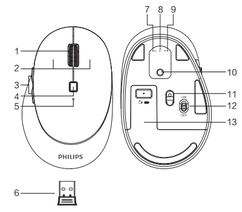

Function overview of the mouse

1. Scroll wheel
2. Left and right buttons
3. Forward/backward side buttons
4. DPI button
5. Low battery indicator
6. Wireless receiver
7. Bluetooth mode 2 indicator
8. Bluetooth mode 1 indicator
9. 2.4G wireless mode indicator
10. Mode switch button
11. Optical sensor
12. ON/OFF switch
13. Battery door

01

2.4G wireless connection guide

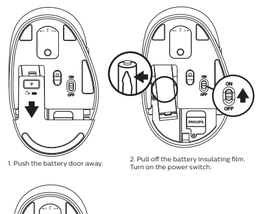

1. Push the battery door away.
2. Pull off the battery insulating film. Turn on the power switch.

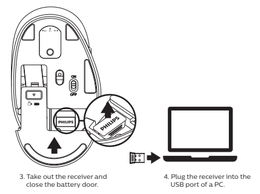

3. Take out the receiver and close the battery door.
4. Plug the receiver into the USB port of a PC.

Note: The factory default setting of the connection mode of mouse is 2.4G mode. If the connection is successful, the 2.4G mode indicator will automatically turn off.

02

Mouse Bluetooth connection guide

Note: make sure that the mouse power is on before Bluetooth pairing.

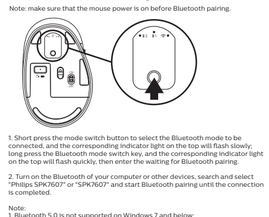

1. Short press the mode switch button to select the Bluetooth mode to be connected, and the corresponding indicator light on the top will flash slowly; long press the Bluetooth mode switch key, and the corresponding indicator light on the top will flash quickly, then enter the waiting for Bluetooth pairing.

2. Turn on the Bluetooth of your computer or other devices, search and select "Philips SPK7607" or "SPK7607" and start Bluetooth pairing until the connection is completed.

Note:
1. Bluetooth 5.0 is not supported on Windows 7 and below;
2. The device ID for Bluetooth 3.0 is Philips SPK7607, while for Bluetooth 5.0 is SPK7607.

Mode switching method of the mode

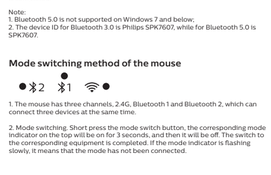

1. The mouse has three channels, 2.4G, Bluetooth 1 and Bluetooth 2, which can connect three devices at the same time.

2. Mode switching. Short press the mode switch button, the corresponding mode indicator on the top will be on for 3 seconds, and then it will be off. The switch to the corresponding equipment is completed. If the mode indicator is flashing slowly, it means that the mode has not been connected.

03

Packaging contents

1. Wireless mouse
2. Wireless receiver
3. User manual and Important information
4. 1*AA battery (inside mouse)

System requirement

1. 1 x USB port
2. Bluetooth 3.0/Bluetooth 5.0
3. Windows® 7,Windows® 8,Windows® 10 or later, Android 3.2 and above; Mac OS 10.5 or later

Technical specifications

1. Connectivity: 2.4GHz / Bluetooth 3.0 / Bluetooth 5.0
2. Wireless Effective distance: 15m(2.4GHz) / 10m(Bluetooth)
3. Number of buttons: 7
4. Mouse buttons lifespan: 3 million keystrokes
5. Resolution: 800/1200/1600/2400/3200 DPI
6. Power supply: 1*AA Philips battery
7. Interface: USB wireless receiver
8. Product dimension: 117*75*39mm
9. Product weight: 97g

Trouble shooting

1. Make sure that the USB wireless receiver of the product is correctly plugged into the USB port of the computer.
2. Make sure the computer meets the minimum system requirement.
3. If the distance between the product and the receiver exceeds an effective range, please reduce the distance for better performance.

If you can't solve the problem, please try to find the solution from Philips website or nearest retailer. Please do not disassemble the product by force.

Attention

1. Photoelectric technology can correctly detect the movement of mouse on most surfaces. Do not use the mouse on any reflective, transparent or uneven surfaces.
2. Please use dry and soft cloth to clean the product.
3. Do not disassemble the product by force.
4. Do not direct the light from the bottom of the mouse to your eyes.
5. Do not get in the rain or in the sun or fire.
6. Do not flush directly with water.

04

Съдържание на опаковката
1. Безжична мишка
2. Безжичен приемник
3. Ръководство на потребителя и важна информация
4. 1 * AA Батерия (вътре в мишката)

Системно изискване
1. 1 * USB порт
2. MicrosoftWindows 7 , Windows 8 , Windows 10 или по-нова версия ; Android 3.2 и по-нови версии; MacOS 10.5 и по-нови версии.

Технически спецификации
1. Свързаност: 2.4GHz / Bluetooth 3.0 / Bluetooth 5.0
2. Безжично ефективно разстояние: 15 м(2.4GHz) / 10 м(Bluetooth)
3. Брой бутони: 7
4. Живот на бутоните на мишката: 3 милиона натискания на клавиши
5. Резолюция: 800/1200/1600/2400/3200 DPI
6. Захранване: 1 * AA Батерия Philips
7. Интерфейс: USB безжичен приемник
8. Размери на продукта: 117 * 75 * 39 мм
9. Тегло на продукта: 97g

Отстраняване на неизправности
1. Уверете се, че USB безжичният приемник на продукта е правилно включен в USB порта на компютъра.
2. Уверете се, че компютърът отговаря на минималните системни изисквания.
3. Ако разстоянието между продукта и приемника надвишава ефективен обхват, моля, намалете разстоянието за по-добра производителност.

Ако не можете да разрешите проблема, моля, опитайте се да го намерите от уебсайта на Philips или от най-близкия търговец. Моля, не разглобявайте продукта насила.

Внимание
1. Фотоелектричната технология може правилно да открива движението на мишката върху повечето повърхности. Не използвайте мишката върху отражателни, прозрачни или неравни повърхности.
2. Моля, използвайте сух и мек кърпа за почистване на продукта.
3. Не слагайте и не отваряйте продукта.
4. Не разглеждайте продукта насила.
5. Не излагайте светлината от дъното на мишка към очите ви.
6. Не попадайте под дъжд, на слънце или огън.
7. Не изплаквайте директно с вода.

Korisnički priručnik | Croatian
Pregled funkcija
1. Kotačić za pomicanje
2. Lijevi i desni gumb
3. Bočni gumb za naprijed / natrag
4. DPI gumb
5. Indikator prazne baterije
6. Bežični prijemnik
7. Indikator Bluetooth načina rada 2
8. Indikator Bluetooth načina rada 1
9. Indikator bežičnog načina rada 2.4G
10. Gumb za prebacivanje načina
11. Optički senzor
12. Prekidač ON / OFF
13. Vrata baterije

05

Vodič za bežični vezu 2.4G
1. Odgurnite poklopac baterije.
2. Skinite izolacijski film s baterije. Uključite prekidač napajanja.
3. Izvadite prijamnik i zatvorite vratašca baterije.
4. Priključite prijamnik u USB priključak računala.

Napomena: tvornički zadana postavka načina povezivanja miša je način rada 2.4G. Ako je veza uspješna, indikator načina 2.4G automatski će se isključiti.

Vodič za Bluetooth vezu miša
Napomena: provjerite je li napajanje miša uključeno prije Bluetooth uparivanja.
1.Kratko pritisnite gumb za prebacivanje načina rada da biste odabrali Bluetooth način rada koji želite povezati, a odgovarajuća lampica na vrhu polako će treptati; dugo pritisnite tipku za prebacivanje Bluetooth načina i odgovarajuća lampica na vrhu brzo će zatreptati, tada će Bluetooth uparivanje biti spremno.
2.Uključite Bluetooth na računalu ili drugim uređajima, potražite i odaberite "Philips SPK7607" ili "SPK7607" i započnite Bluetooth uparivanje dok veza ne bude završena.
Napomena:
1. Bluetooth 5.0 nije podržan u sustavu Windows 7 i starijim verzijama ;
2. ID uređaja za Bluetooth 3.0 je Philips SPK7607, dok je za Bluetooth 5.0 SPK7607.

Način prebacivanja načina rada miša
1. Mi ima tri kanala, 2.4G, Bluetooth 1 i Bluetooth 2, koji mogu istovremeno povezati tri uređaja.
2. Prebacivanje načina. Kratko pritisnite gumb za prebacivanje načina rada, odgovarajući indikator načina rada na vrhu svijetli će 3 sekunde, a zatim će se isključiti. Prelazak na odgovarajuću opremu je dovršen. Ako indikator načina rada treperi polako, to znači da način rada nije povezan.

Podsjetnik za nisku bateriju
Kad se baterija isprazni, indikator prazne baterije trepće crvenim svjetlom kako bi vas podsjetio na zamjenu baterije.

Sadržaj pakiranja
1. Bežični miš
2. Bežični prijemnik
3. Korisnički priručnik i važne informacije
4. 1 * AA baterija (unutar miša)

Zahtjev sustava
1. 1 * USB priključak
2. Microsoft Windows 7 , Windows 8 , Windows 10 ili noviji ; Android 3.2 i noviji; Mac OS 10.5 i noviji;

Tehničke specifikacije
1. Povezivost: 2.4 GHz / Bluetooth 3.0 / Bluetooth 5.0
2. Efektivna udaljenost bežične veze: 15 m(2,4GHz) / 10 m(Bluetooth)
3. Broj gumba: 7

07

4. Životni vijek tipki miša: 3 milijuna pritisaka tipki
5. Razlučivost: 800/1200/1600/2400/3200 DPI
6. Napajanje: 1 * AA Philips baterija
7. Sučelje: USB bežični prijamnik
8. Dimenzija proizvoda: 117 * 75 * 39mm
9. Težina proizvoda: 97g

Rješavanje problema
1. Provjerite je li USB bežični prijamnik proizvoda ispravno priključen u USB priključak računala.
2. Provjerite zadovoljava li računalo minimalni sistemski zahtjev.
3. Ako udaljenost između proizvoda i prijemnika prelazi učinkoviti domet, smanjite udaljenost radi boljih performansi.

Ako ne možete riješiti problem, pokušajte ga pronaći s web mjesta Philips ili najbližeg prodavača. Molimo nemojte rastavljati proizvod na silu.

Pažnja
1. Fotoelektrična tehnologija može ispravno otkriti kretanje miša na većini površina. Nemojte koristiti miš na bilo kojim reflektirajućim, prozirnim ili neravnim površinama.
2. Za čišćenje proizvoda koristite suhu i meku krpu.
3. Nemojte ponašajati ili savijati proizvod.
4. Nemojte rastavljati proizvod na silu.
5. Ne sumjeravajte svjetlost s dna miša na vaše oči.
6. Ne dolazite na kišu ili na sunce ili vatru.
7. Ne ispirati izravno vodom.

Uživatelská příručka | Česko
Přehled funkcí
1. Rolovací kolečko
2. Levé a pravé tlačítko
3. Boční tlačítka vpřed / vzad
4. Tlačítko DPI
5. Indikátor vybité baterie
6. Bezdrátový přijímač
7. Indikátor režimu Bluetooth 2
8. Indikátor režimu Bluetooth 1
9. Indikátor bezdrátového režimu 2,4 G
10. Tlačítko pro přepnutí režimu
11. Optický senzor
12. Vypínač ON / OFF
13. Kryt baterie

Průvodce bezdrátovým připojením 2,4 G
1. Odsuňte dvířka prostoru pro baterie.
2. Sejměte izolační fólii baterie. Zapněte hlavní vypínač.
3. Vyjměte přijímač a zavřete dvířka baterie.
4. Připojte přijímač k USB portu počítače.

Poznámka: Výchozí tovární nastavení režimu připojení myši je režim 2,4 G. Pokud je připojení úspěšné, indikátor režimu 2.4G se automaticky vypne.

Průvodce připojením Bluetooth myši
Poznámka: před párováním Bluetooth se ujistěte, že je myš zapnutá.
1. Krátkým stisknutím tlačítka pro přepnutí režimu vyberte režim Bluetooth,

08

který chcete připojit, a odpovídající kontrolka nahoře bude pomalu blikat; dlouze stiskněte klávesu přepínače režimu Bluetooth a odpovídající kontrolka nahoře rychle bliká, poté bude pokračovat Bluetooth připraveno.
2. Zapněte Bluetooth vašeho počítače nebo jiného zařízení, vyhledejte a vyberte „Philips SPK7607" nebo „SPK7607" a spusťte Bluetooth, dokud není připojení dokončeno.
Poznámka:
1. Bluetooth 5.0 není podporován ve Windows 7 a nižších ;
2. ID zařízení pro Bluetooth 3.0 je Philips SPK7607, zatímco pro Bluetooth 5.0 je SPK7607.

Způsob přepínání režimu myši
1. Mý má tři kanály, 2.4 G, Bluetooth 1 a Bluetooth 2, které umožňují připojení tří zařízení současně.
2. Přepínání režimů. Krátce stiskněte tlačítko pro přepnutí režimu, odpovídající indikátor režimu nahoře se rozsvítí na 3 sekundy a poté zhasne. Přepnutí na odpovídající zařízení je dokončeno. Pokud indikátor režimu bliká pomalu, znamená to, že režim nebyl připojen.

Připomenutí vybití baterie
Pokud je baterie téměř vybitá, indikátor slabé baterie bliká červeně, aby vám připomněl, že byste baterii vyměnit.

Obsah balení
1. Bezdrátová myš
2. Bezdrátový přijímač
3. Uživatelská příručka a důležité informace
4. 1 * AA baterie (uvnitř myši)

Požadavky na systém
1. 1 * USB port
2. Microsoft Windows 7 , Windows 8 , Windows 10 nebo novější; Android 3.2 a vyšší; Mac OS 10.5 a vyšší;

Technické specifikace
1. Připojení: 2,4 GHz / Bluetooth 3.0 / Bluetooth 5.0
2. Bezdrátová efektivní vzdálenost: 15 m(2,4GHz) / 10 m(Bluetooth)
3. Počet tlačítek: 7
4. Životnost tlačítek myši: 3 miliony stisknutí kláves
5. Rozlišení: 800/1200/1600/2400/3200 DPI
6. Napájení: 1 * AA baterie Philips
7. Rozhraní: USB bezdrátový přijímač
8. Rozměry produktu: 117 * 75 * 39 mm
9. Hmotnost produktu: 97 g

Odstraňování problémů
1. Ujistěte se, že je bezdrátový přijímač USB produktu správně zapojen do USB portu počítače.
2. Ujistěte se, že počítač splňuje minimální systémové požadavky.
3. Pokud vzdálenost mezi výrobkem a přijímačem přesahuje efektivní dosah, zmenšete vzdálenost pro lepší výkon.

Pokud nemůžete problém vyřešit, zkuste najít řešení na webových stránkách společnosti Philips nebo u nejbližšího prodejce. Produkt nerozebírejte násilím.

Pozornost
1. Fotoelektrická technologie dokáže správně detekovat pohyb myši na většině povrchů. Nepoužívejte myš na žádném reflexním, průhledném nebo nerovném povrchu.
2. K čištění produktu použijte suchý a měkký hadřík.
3. Výrobek neskládejte ani neohýbejte.
4. Produkt nerozebírejte násilím.
5. Nesměrujte světlo ze spodní části myši do vašich očí.
6. Chraňte před deštěm, sluncem nebo ohněm.
7. Nesplachujte přímo vodou.

Brugermanual | Dansk
Funktionsoversigt
1. Rullehjul
2. Venstre og højre knap
3. Knapper fremad / bagud
4. DPI-knap
5. Indikator for lav batterioniveau
6. Trådløs modtager
7. Bluetooth-tilstand 2-indikator
8. Bluetooth-tilstand 1-indikator
9. 2.4G-tilstand-indikator
10. Knap til ombytning af tilstand
11. Optisk sensor
12. ON / OFF-kontakt
13. Batteridæk

2.4G trådløs forbindelsesvejledning
1. Skub batteridækslet væk.
2. Trek batteriets isoleringsfilm af. Tænd for afbryderen.
3. Tag modtageren ud, og luk batteridækslet.
4. Sæt modtageren i USB-porten på en pc.

Bemærk: fabriksindstillingen for musens forbindelsestilstand er 2.4G-tilstand. Hvis forbindelsen lykkes, slukkes indikatoren for 2.4G-tilstand automatisk.

Guide til Bluetooth-forbindelse på musen
Bemærk: Sørg for, at musen er tændt, før Bluetooth-parring.
1. Kort tryk på tilstandsknappen for at vælge den Bluetooth-tilstand, der skal tilsluttes, og den tilsvarende indikator på toppen blinker langsomt; tryk længe på Bluetooth-tilstandsknappen, og den tilsvarende indikator på toppen blinker hurtigt, så er Bluetooth-parring klar.
2. Tænd Bluetooth på din computer eller andre enheder, søg og vælg "Philips SPK7607" eller "SPK7607", og start Bluetooth-parring, indtil forbindelsen er gennemført.
Bemærk:
1. Bluetooth 5.0 understøttes ikke på Windows 7 og derunder ;
2. Enheds-id'et til Bluetooth 3.0 er Philips SPK7607, mens det for Bluetooth 5.0 er SPK7607.

Tilstandsskiftemetode for musen
1. Musen har tre kanaler, 2.4G, Bluetooth 1 og Bluetooth 2, som kan forbinde tre enheder på samme tid.
2. Tilstandsskift. Kort tryk på tilstandsknappen, den tilsvarende tilstandsindikator øverst vil være tændt i 3 sekunder, og derefter vil den være sluk. Skiftet til det tilsvarende udstyr er afsluttet. Hvis tilstandsindikatoren blinker langsomt,

09

betyder det, at tilstanden ikke er tilsluttet.

Påmindelse om lavt batteriniveau
Når batteristrømmen er lav, blinker indikatoren for lavt batteri rødt lys for at minde dig om at udskifte batteriet.

Emballasjens innhold
1. Trådløs mus
2. Trådløs modtager
3. Brugermanual og vigtige oplysninger
4. 1 * AA-batteri (inde i musen)

Systemkrav
1. 1 * USB-port
2. Microsoft Windows 7 , Windows 8 , Windows 10 eller nyere , Android 3.2 og nyere; Mac OS 10.5 og nyere;

Tekniske specifikationer
1. Forbindelse: 2.4 GHz / Bluetooth 3.0 / Bluetooth 5.0
2. Trådløs effektiv afstand: 15 m(2,4GHz) / 10 m(Bluetooth)
3. Antal knapper: 7
4. Musekappers levetid: 3 millioner tastetryk
5. Opløsning: 800/1200/1600/2400/3200 DPI
6. Strømforsyning: 1 * AA Philips-batteri
7. Grænsesnit: USB trådløs modtager
8. Produktdimension: 117 * 75 * 39mm
9. Produktvægt: 97 g

Fejlfinding
1. Sørg for, at den trådløse USB-modtager af produktet er sat korrekt i USB-porten på computeren.
2. Sørg for, at computeren opfylder minimumssystemkravet.
3. Hvis afstanden mellem produktet og modtageren overstiger et effektivt område, må du reducere afstanden for bedre ydelse.

Hvis du ikke kan løse problemet, skal du prøve at finde løsningen fra Philips' nettested eller nærmeste forhandler. Demontér ikke produktet med magt.

Mærk følgende
1. Fotoelektrisk teknologi kan korrekt registrere musens bevægelse på de fleste overflader. Brug ikke musen på reflekterende, gennemsigtige eller ujævne overflader.
2. Brug en tør og blød klud til at rengøre produktet.
3. Skil ikke produktet ad med magt.
4. Ret ikke lyset fra bunden af musen til dine øjne.
5. Kom ikke i regn eller i solen eller ilden.
6. Skyl ikke direkte med vand.

Gebruikershandleiding | Nederlands
Functieoverzicht
1. Scrolwiel
2. Links en rechts knoppen
3. Vooruit / achteruit zijknoppen
4. DPI-knop

10

angeschlossen wurde.

Erinnerung an niedrigen Batteriestand
Wenn die Batterie schwach ist, blinkt die Anzeige für niedrigen Batteriestand rot, um Sie daran zu erinnern, den Akku auszutauschen.

Verpackungsinhalt
1. Kabellose Maus
2. Drahtloser Empfänger
3. Benutzerhandbuch und wichtige Informationen
4. 1 * AA-Batterie (in der Maus)

System Anforderungen
1. 1 * USB-Anschluss
2. Microsoft Windows 7 , Windows 8 , Windows 10 oder höher ; Android 3.2 und höher; Mac OS 10.5 und höher;

Technische Spezifikationen
1. Konnektivität: 2.4 GHz / Bluetooth 3.0 / Bluetooth 5.0
2. Drahtlos Effektive Entfernung: 15m(2,4GHz) / 10m(Bluetooth)
3. Anzahl der Tasten: 7
4. Lebensdauer der Maustasten: 3 Millionen Tastenanschläge
5. Auflösung: 800/1200/1600/2400/3200 DPI
6. Stromversorgung: 1 * AA Philips Batterie
7. Schnittstelle: USB-Funkempfänger
8. Produktmessung: 117 * 75 * 39 mm
9. Produktgewicht: 97g

Fehlerbehebung
1. Stellen Sie sicher, dass der USB-Funkempfänger des Produkts richtig an den USB-Anschluss des Computers angeschlossen ist.
2. Stellen Sie sicher, dass der Computer die Mindestsystemanforderungen erfüllt.
3. Wenn der Abstand zwischen Produkt und Empfänger einen effektiven Bereich überschreitet, verringern Sie bitte den Abstand, um eine bessere Leistung zu erzielen.

Wenn Sie das Problem nicht lösen können, versuchen Sie, die Lösung auf der Philips Website oder bei dem nächstgelegenen Händler zu finden. Bitte zerlegen Sie das Produkt nicht mit Gewalt.

Beachtung
1. Die fotoelektrische Technologie kann die Bewegung der Maus auf den meisten Oberflächen korrekt erfassen. Verwenden Sie die Maus nicht auf reflektierenden, transparenten oder unebenen Oberflächen.
2. Bitte verwenden Sie ein trockenes und weiches Tuch, um das Produkt zu reinigen.
3. Das Produkt nicht falten oder biegen.
4. Zerlegen Sie das Produkt nicht mit Gewalt.
5. Richten Sie das Licht von der Unterseite der Maus nicht auf Ihre Augen.
6. Nicht in den Regen oder in die Sonne oder ins Feuer kommen.
7. Nicht direkt mit Wasser spülen.

Εγχειρίδιο χρήστη | Ελληνικά
Επισκόπηση λειτουργίας
1. Τροχός κύλισης

11

2. Αριστερά και δεξιά κουμπιά
3. Δέκτης αείφορτου
4. Κουμπί DPI
5. Ενδείξη χαμηλής μπαταρίας
6. Δέκτης ασύρματου
7. Ενδειξη λειτουργίας Bluetooth 2
8. Ενδειξη λειτουργίας Bluetooth 1
9. Ενδειξη ασύρματης λειτουργίας 2.4G
10. Κουμπί διακόπτη λειτουργίας
11. Οπτικός αισθητήρας
12. Διακόπτης ενεργής / λήξης
13. Πόρτα μπαταρίας

Οδηγός σύνδεσης ασύρματης σύνδεσης 2.4G
1. Σπρώξτε την πόρτα της μπαταρίας.
2. Τραβήξτε το μονωτικό φύλλο μπαταρίας. Ενεργοποιήστε το διακόπτη λειτουργίας.
3. Βγάλτε τον δέκτη και κλείστε την πόρτα της μπαταρίας.
4. Συνδέστε τον δέκτη στη θύρα USB ενός υπολογιστή.

Σημείωση: η εργοστασιακή προεπιλογή ρύθμισης της λειτουργίας σύνδεσης του ποντικιού είναι η λειτουργία 2.4G. Εάν η σύνδεση είναι επιτυχής, η ενδειξη λειτουργίας 2.4G θα απενεργοποιηθεί αυτόματα.

Οδηγός σύνδεσης Bluetooth του ποντικιού
Σημείωση: βεβαιωθείτε ότι το ποντίκι είναι ενεργοποιημένο πριν από τη σύνδεση Bluetooth.
1. Πατήστε σύντομα το κουμπί διακόπτη λειτουργίας για να επιλέξετε τη λειτουργία Bluetooth που θα συνδεθεί και η αντίστοιχη ενδεικτική λυχνία στην κορυφή θα αναβοσβήνει αργά. πατήστε παρατεταμένα το πλήκτρο διακόπτη λειτουργίας Bluetooth και η αντίστοιχη ενδεικτική λυχνία στην κορυφή θα αναβοσβήνει γρήγορα και, στη συνέχεια, εισαγάγετε την κατάσταση αναμονής για σύζευξη Bluetooth.
2. Ενεργοποιήστε το Bluetooth του υπολογιστή σας ή άλλων συσκευών, ανιχνεύστε και επιλέξτε "PhilipsSPK7607" ή "SPK7607" και ξεκινήστε τη σύζευξη Bluetooth έως ότου ολοκληρωθεί η σύνδεση.
Σημείωση:
1. Το Bluetooth 5.0 δεν υποστηρίζεται στα Windows 7 και κάτω ;
2. Το αναγνωριστικό συσκευής για Bluetooth 3.0 είναι το PhilipsSPK7607, ενώ για το Bluetooth 5.0 είναι SPK7607.

Μέθοδος ενκλαγής τρόπου λειτουργίας του ποντικιού
1. Το ποντίκι διαθέτει τρία κανάλια, 2.4G, Bluetooth 1 και Bluetooth 2, τα οποία μπορούν να συνδέσουν τρεις συσκευές.
2. Ενκλαγή λειτουργίας. Πατήστε σύντομα το κουμπί διακόπτη λειτουργίας, η αντίστοιχη ένδειξη λειτουργίας στην κορυφή θα ανάβει για 3 δευτερόλεπτα και στη συνέχεια θα σβήσει. Ο διακόπτης στον αντίστοιχο εξοπλισμό ολοκληρώθηκε. Εάν η ένδειξη λειτουργίας αναβοσβήνει αργά, αυτό σημαίνει ότι η λειτουργία δεν έχει συνδεθεί.

Υπενθύμιση χαμηλής μπαταρίας
Όταν η ισχύς της μπαταρίας είναι χαμηλή, η ένδειξη χαμηλής μπαταρίας αναβοσβήνει με κόκκινο φως για να σας υπενθυμίσει να αντικαταστήσετε την μπαταρία.

Περιεχόμενα συσκευασίας
1. Ασύρματο ποντίκι
2. Δέκτης ασύρματου
3. Εγχειρίδιο χρήστη και σημαντικές πληροφορίες
4. 1 * μπαταρία AA (στο ποντίκι)

Απαίτηση συστήματος
1. 1 * θύρα USB
2. MicrosoftWindows 7 , Windows 8 , Windows 10 ή μεταγενέστερη έκδοση ; Android 3.2 και μεταγενέστερες εκδοσεις . MacOS 10.5 και νεώτερα.

Τεχνικές προδιαγραφές
1. Συνδεσιμότητα: 2.4GHz / Bluetooth 3.0 / Bluetooth 5.0
2. Ασύρματο Αποτελεσματική απόσταση: 15μ(2.4GHz) / 10μ(Bluetooth)
3. Αριθμός κουμπιών: 7
4. Διάρκεια κουμπιών ποντικιού: 3 εκατομμύρια πληκτρολογήσεις
5. Ανάλυση: 800/1200/1600/2400/3200 DPI
6. Τροφοδοσία: 1 * μπαταρία AAPhilips
7. Διεπαφή: Ασύρματος δέκτης USB
8. Διάσταση προϊόντος: 117 * 75 * 39mm
9. Βάρος προϊόντος: 97γρ

Αντιμετώπιση προβλημάτων
1. Βεβαιωθείτε ότι ο ασύρματος δέκτης USB του προϊόντος είναι σωστά συνδεδεμένος στη θύρα USB του υπολογιστή.
2. Βεβαιωθείτε ότι ο υπολογιστής πληροί τις ελάχιστες απαιτήσεις συστήματος.
3. Εάν η απόσταση μεταξύ του προϊόντος και του δέκτη υπερβαίνει ένα αποτελεσματικό εύρος, μειώστε την απόσταση για καλύτερη απόδοση.

Εάν δεν μπορείτε να λύσετε το πρόβλημα, προσπαθήστε να βρείτε τη λύση από τον ιστότοπο της Philips ή από τον πλησιέστερο κατάστημα λιανικής. Μην αποσυναρμολογείτε το προϊόν με βία.

Προσοχή
1. Η φωτοηλεκτρική τεχνολογία μπορεί να ανιχνεύσει σωστά την κίνηση του ποντικιού στις περισσότερες επιφάνειες. Μην χρησιμοποιείτε το ποντίκι σε οποιαδήποτε, διαφανείς ή ανώμαλες επιφάνειες.
2. Χρησιμοποιήστε στεγνό και μαλακό πανί για να καθαρίσετε το προϊόν.
3. Μην διπλώνετε ή λυγίζετε το προϊόν.
4. Μην αποσυναρμολογείτε το προϊόν με βία.
5. Μην κατευθύνετε το φως από το κάτω μέρος του ποντικιού στα μάτια σας.
6. Μην πάρετε στη βροχή ή στον ήλιο ή στη φωτιά.
7. Μην ξεπλένετε απευθείας με νερό.

Felhasználói kézikönyv | Magyar
Funkció áttekintés
1. Gördülő kerék
2. Bal és jobb gomb
3. Előre / hátra gombok
4. DPI gomb
5. Az akkumulátor lemerülésének jelzője
6. Vezeték nélküli vevő
7. Bluetooth mód 2 jelző
8. Bluetooth mód 1 jelző
9. 2,4 G vezeték nélküli mód jelző
10. Módváltó gomb

12

11. Optikai érzékelő
12. BE / KI kapcsoló
13. Akkumulátor ajtaja

2.4G vezeték nélküli kapcsolat útmutató
1. Tolja el az akkumulátor ajtaját.
2. Húzza le az akkumulátor szigetelő fóliáját. Kapcsolja be a főkapcsolót.
3. Vegye ki a vevőt és csukja be az elemtartó ajtaját.
4. Csatlakoztassa a vevőt a számítógép USB-portjához.

Megjegyzés: Az egér kapcsolati módjának gyári alapértelmezett beállítása 2.4G mód. Sikeres kapcsolat esetén a 2.4G mód jelző automatikusan kikapcsol.

Az egér Bluetooth csatlakozási útmutatója
Megjegyzés: a Bluetooth párosítás előtt ellenőrizze, hogy be van-e kapcsolva az egér.
1. Röviden nyomja meg az üzemmódváltó gombot a csatlakoztatandó Bluetooth mód kiválasztásához, és a tetején lévő megfelelő jelzőfény lassan villog; hosszan nyomja meg a Bluetooth mód kapcsoló gombot, és a megfelelő jelzőfény a tetején gyorsan villogni kezd, majd a Bluetooth párosítás készen áll.
2. Kapcsolja be a számítógép vagy más eszközök Bluetooth-ját; keresse meg és válassza ki a „Philips SPK7607" vagy „SPK7607" elemet, és indítsa el a Bluetooth párosítást, amíg a kapcsolat létre nem jön.
Megjegyzés:
1. A Bluetooth 5.0 nem támogatott a Windows 7 és újabb verziókban ;
2. A Bluetooth 3.0 eszközazonosítója a Philips SPK7607, míg a Bluetooth 5.0 esetében az SPK7607.

Az egér módváltási módszere
1. Az egérnek három csatornája van, a 2.4G, a Bluetooth 1 és a Bluetooth 2, amelyek egyszerre három eszközt képesek összekapcsolni.
2. Módváltás. Röviden nyomja meg az üzemmódváltó gombot, a megfelelő üzemmódjelző a tetszőleges 3 másodpercig világít, majd kialszik. A megfelelő berendezésre való váltás befejeződött. Ha az üzemmód jelzője lassan villog, az azt jelenti, hogy az üzemmód nincs csatlakoztatva.

Alacsony akkumulátorszint-emlékeztető
Ha az akkumulátor túltöltődési szintje alacsony, az akkumulátor lemerülésének jelzőfénye pirosan villog, hogy emlékeztesse az elem cserélgete.

A csomagolás tartalma
1. Vezetéknélküli egér
2. Vezeték nélküli vevő
3. Felhasználói kézikönyv és fontos információk
4. 1 * AA elem (belső egér)

Rendszerkövetelmény
1. 1 * USB port
2. Microsoft Windows 7 , Windows 8 , Windows 10 vagy újabb ; Android 3.2 és újabb; Mac OS 10.5 és újabb;

Műszaki adatok
1. Kapcsolódás: 2.4 GHz / Bluetooth 3.0 / Bluetooth 5.0
2. Vezeték nélküli tényleges távolság: 15m(2,4GHz) / 10m(Bluetooth)
3. Gombok száma: 7
4. Egérgombok élettartama: 3 millió billentyűleütés

13

1. 1 * usb-poort
2. Microsoft Windows 7 , Windows 8 , Windows 10 of hoger ; Android 3.2 en hoger; Mac OS 10.5 en hoger;
3. Technische specificaties
4. Connectiviteit: 2,4 GHz / Bluetooth 3.0 / Bluetooth 5.0
5. Draadloos Effectieve afstand: 15 m(2,4GHz) / 10 m(Bluetooth)
6. Aantal knoppen: 7
7. Levensduur muisknoppen: 3 miljoen toetsaanslagen
8. Resolutie: 800/1200/1600/2400/3200 DPI
9. Voeding: 1 * AA Philips-batterij
10. Interface: draadloze USB-ontvanger
11. Productafmetingen: 117 * 75 * 39 mm
12. Gewicht van het product: 97 g

Probleemoplossen
1. Zorg ervoor dat de draadloze USB-ontvanger van het product correct is aangesloten op de USB-poort van de computer.
2. Zorg ervoor dat de computer voldoet aan de minimale systeemvereisten.
3. Als de afstand tussen het product en de ontvanger een effectief bereik overschrijdt, verklein dan de afstand voor betere prestaties.

Als u het probleem niet kunt oplossen, probeer dan de oplossing te vinden op de Philips-website of de dichtstbijzijnde winkel. Demonteer het product niet met geweld.

Aandacht
1. Foto-elektrische technologie kan de beweging van de muis op de meeste oppervlakken correct detecteren. Gebruik de muis niet op reflecterende, transparante of oneffen oppervlakken.
2. Gebruik een droge en zachte doek om het product te reinigen.
3. Vouw of buig het product niet.
4. Demonteer het product niet met geweld.
5. Richt het licht van de onderkant van de muis niet op uw ogen.
6. Kom niet in de regen, in de zon of in vuur.
7. Spoel niet direct met water.

Käyttöohje | Suomi
Toimintojen yleiskatsaus
1. Vierityspyörä
2. Vasen ja oikea painike
3. Eteen / taakse sivupainikkeet
4. DPI-painike
5. Akun heikon varauksen ilmaisin
6. Langaton vastaanotin
7. Bluetooth-tilan 2 ilmaisin
8. Bluetooth-tilan 1 ilmaisin
9. 2.4G langattoman tilan ilmaisin
10. Tilanvaihtopainike
11. Optinen anturi
12. PÄÄLLE / POIS-kytkin
13. Akun luukku

2.4G langaton yhteysopas
1. Työnnä akkuluukun kansi pois.
2. Vedä pariston eristekalvo irti. Kytke virta virtakytkimestä.

14

3. Ota vastaanotin ulos ja sulje paristokotelon kansi.
4. Kytke vastaanotin tietokoneen USB-porttiin.

Huomaa: Hiiren yhteystilan tehdasasetus on 2,4G-tila. Jos yhteys onnistuu, 2.4G-tilan merkkivalo sammuu automaattisesti.

Hiiren Bluetooth-yhteysopas
Huomaa: varmista, että hiiren virta on päällä ennen Bluetooth-pariliitosta.
1. Valitse yhdistettävä Bluetooth-tila painamalla tilanvaihtonäppäintä lyhyesti, ja vastaava merkkivalo yläpäällä vilkkuu hitaasti; paina pitkään Bluetooth-tilan vaihtonäppäintä, ja vastaava merkkivalo yläosassa vilkkuu nopeasti, sitten Bluetooth-pariliitos on valmis.
2. Käynnistä tietokoneen tai muiden laitteiden Bluetooth, etsi ja valitse "Philips SPK7607" tai "SPK7607" ja aloita Bluetooth-pariliitos, kunnes yhteys on muodostettu.
Huomaa:
1. Bluetooth 5.0 ei ole tuettu Windows 7: ssä ja sitä vanhemmissa versioissa ;
2. Bluetooth 3.0 -laitteen tunnus on Philips SPK7607, kun taas Bluetooth 5.0: n SPK7607.

Hiiren tilanvaihtomenetelmä
1. Hiirellä on kolme kanavaa, 2.4G, Bluetooth 1 ja Bluetooth 2, jotka voivat liittää kolme laitetta samanaikaisesti.
2. Tilan vaihto. Paina lyhyesti tilanvaihtopainiketta, vastaava tilan ilmaisin yläosassa palaa 3 sekunnin ajan ja sitten se sammuu. Vaihto vastaavaan laitteeseen on valmis. Jos tilan merkkivalo vilkkuu hitaasti, se tarkoittaa, että tilaa ei ole yhdistetty.

Muistutus tyhjästä
Kun akun varaus on vähissä, akun heikon varauksen merkkivalo vilkkuu punaisena muistuttamaan sinua vaihtamaan akku.

Pakkauksen sisältö
1. Langaton hiiri
2. Langaton vastaanotin
3. Käyttöopas ja tärkeät tiedot
4. 1 * AA-paristo (hiiren sisällä)

Järjestelmävaatimus
1. 1 * USB-portti
2. Microsoft Windows 7 , Windows 8 , Windows 10 tai uudempi , Android 3.2 tai uudempi; Mac OS 10.5 ja uudemmat;

Tekniset tiedot
1. Yhteydet: 2,4 GHz / Bluetooth 3.0 / Bluetooth 5.0
2. Langaton tehollinen etäisyys: 15 m(2,4GHz) / 10 m(Bluetooth)
3. Painikkeiden lukumäärä: 7
4. Hiiren painikkeiden käyttöikä: 3 miljoonaa näppäinpainallukset
5. Resoluutio: 800/1200/1600/2400/3200 DPI
6. Virtalähde: